LYCEVM

CACERES

SEPTIEMBRE 1946

VINOS DE MISA

J. DE MULLER

S. A.

TARRAGONA

CASA FUNDADA EN 1851

Medalla de Oro
en la
Exposición Vaticana de 1883
(S. S. León XIII)

Proveedores
de Sus Santidades Pío X,
Benedicto XV Pío XI y Pío XII

Garantía de absoluta pureza

Exquisita Calidad

Certificados de numerosos Prelados españoles y extranjeros y del Rvdo Padre Eduardo Victoria, S J, Fundador del Instituto Químico de Sarriá (Barcelona)

Para encargos dirigirse a

D. Vicente Castro Barrio

Capellán del Dispensario de la Cruz Roja de

CÁCERES

ÓRGANO DEL COLEGIO SAN ANTONIO DE PADUA
Y DE LA ASOCIACIÓN DE ANTIGUOS ALUMNOS

CON CENSURA ECLESIASTICA — PADRES FRANCISCANOS - Cáceres

AÑO VI — SEPTIEMBRE DE 1946 — NÚM. 69

El santo nombre de la Virgen María

Para las almas piadosas fué en todo tiempo el dulcísimo nombre de María objeto de especial veneración y confianza, pues recuerda a la Santísima Madre de Dios, que merece todo obsequio y que es poderosísima contra el demonio y eficacísima Madre y protectora abogada de la humanidad.

La fiesta de tan santo nombre ordenó celebrarla el Papa Inocencio XI, como agradecimiento a la protección d spensada por la Santísima Virgen a los cristianos contra los turcos que sitiaban la ciudad de Viena (Austria), haciendo que precipitadamente levantasen el cerco.

Pestejábase el domingo después de la Natividad de Nuestra Señora, hasta que el Sumo Pontífice Pio X mandó que se celebrase en un dia propio, que es el 12 de este mes de septiembre.

Puede afirmarse que el mayor devoto del santisimo Nombre de Maria fué el melifluo Doctor de la Iglesia San Bernardo, que logró popularizar su explicación que dice: «María significa también estrella del mar. Ella es la estrella de Jacob, con cuyo resplandor se ilumina el mundo, brilla en el cielo y penetra hasta en los abismos, vivifica las virtudes y agosta los vicios. ¡Oh tú, que te miras fluctuar en el mar de este siglo, combatido de olas, cercado de tempestades, no aparte los ojos de esta estrella si no quieres ser anegado! Si se levantan vientos de tentaciones, mira a la Estrella, llama a María, en los peligros, en las angustias, piensa en Maria, invoca a Maria, no falte de tu boca, no falte de tu corazón, Maria»

Dando ejemplo

Hace unos días, el 13 de junio, día hermoso en nuestro colegio, día de nuestro Patrono San Antonio y que tiene la particularidad de que es también nuestro día (el del Antiguo Alumno), cuando nos congregamos jóvenes y maduros, acordamos en Junta general, y fué aprobado por unanimidad de chicos y mayores, se escribiera un artículo práctico en nuestro *Lyceum* de algo que nos pueda ser útil a todos los que formamos esta Gran Familia de «San Antonio», y... ahí va eso.

Es frecuente y casi el pan nuestro de cada día, por la lucha por la existencia unas veces, por el trabajo otras, por los deportes o viajes, producirse una herida, leve o grave. En este nuestro primer artículo, vamos a tratar sólo de las primeras, por ser las más frecuentes y por las que ordinariamente no se recurre al auxilio médico.

Iremos escalonando y haciendo una ligera clasificación con fin didáctico, para que sepamos a qué atenernos y qué hacer ante una herida leve.

Si es una herida punzante (pinchazo) se debe desinfectar con tintura de yodo simplemente, y durante los días consecutivos, acudir a la consulta de vuestro médico y éste os pondrá inmediatamente una inyección de suero antitetánico, pues de todos es sabido la gravedad latente que llevan estas heridas punzantes descuidadas, que pueden causar la muerte a un joven o viejo y, sobre todo, si el instrumento con que os habéis pinchado ha estado con tierra o estiércol, que es donde suele anidar y vegetar en forma de esporo el bacilo tètánico (descubierto por Nicolaier) y que tiene la forma de un palillo de tambor cuando está desarrollado.

Si es una herida en un dedo, también tenéis que dar yodo repetidamente, y en los padrastros frecuentes periungueales. De esta forma se evitarán muchos panadizos que ponen en peligro la función del dedo, de la mano e incluso, en algunos casos desgraciados, de la vida.

Si es una herida de alguna extensión, debéis desinfectar también con tintura de yodo, poner una gasa estéril y, si carecéis de ella, dejarla al aire libre aunque vaya sangrando (preferible esto a poner pañuelos o apósitos no estériles) y acudir inmediatamente al médico y, preferible, a un cirujano que conoce mejor, o tiene la obligación de conocer mejor, cómo se trata una herida. Esta herida así producida, tratada antes de las seis horas, se curará en ocho días (es lo que llamamos curar «por primam intentionem»). Tratada pasado este plazo, que nosotros llamamos de Friedrich (por ser este autor quien lo descubrió en 1918), tardará en curar un mes, con más sufrimientos, con más peligros y hasta con más gastos por parte del paciente.

Y nada más: la palabra está cumplida con la acción. Que os sea útil y, si quedáis contentos de estas líneas, otra vez escribiré sobre el tema que quedo en pie: *«De las heridas graves; primeros auxilios por los familiares o allegados»*

VICENTE BLANCO ANDRADE
Médico-cirujano Ortopédico

Doctorado de San Antonio

Siete siglos ha tardado la Santa Sede en declarar a San Antonio de Padua Doctor de la Iglesia Universal. El caso no es aislado. San Beda el Venerable, que vivió cinco siglos antes de San Antonio, recibió el mismo título al cabo de once siglos y medio, bajo el Pontificado de León XIII San Hilario vivió en el siglo IV y fué proclamado Doctor al cabo de quince siglos por Pio IX.

En pos del ideal

Despedida del Colegio

Como habéis visto en el número anterior de *Lyceum*, me marcho al Colegio Seráfico de Misiones de Fuente del Maestre. Me voy porque Dios me llama y porque... me esperan muchas almas que conquistar, con la gracia de Dios.

Con las presentes líneas me despido de mis profesores y de todos vosotros, mis amigos y colegiales. Muchos días me acordaré de nuestros estudios y de nuestras clases y de cuando salíamos al recreo, locos de alegría, a jugar al balón y a correr unos tras otros. Allí, poco más o menos, seguiremos la misma vida, pero con muy distintos ideales.

¡Oh Colegio de San Antonio, donde he pasado mi niñez y me he educado! Ahora me separo de ti, triste por un lado, alegre por otro, hasta el día en que pueda volver a visitarte vestido con el santo hábito franciscano.

Mariano de la Cruz

Clásicos franciscanos

Fr. Ambrosio de Montesino

Huete fué la patria de este poeta, favorito de la reina Isabel. En San Juan de los Reyes de Toledo vistió el hábito franciscano. Adquirió gran nombradía como orador sagrado y fué elegido Obispo de Cerdeña o como quieren otros, de Sarda de Albania.

Tradujo, por encargo expreso del Rey Católico, la «Vita Christi» del Cartujano, «monumento del lenguaje castizo español», en frase de Mayáns, y que mereció, entre otras excelencias, la de servir de lectura espiritual al Beato Juan de Avila y a Santa Teresa de Jesús, que lo recomienda a sus mojas en el libro de las *Constituciones*, y durante todo el siglo XVI fué de uso frecuente entre los predicadores para los cuales había dispuesto el traductor una *Tabla metódica* a modo de repertorio.

Sus versos están recogidos en el «Cancionero de diversas obras de nuevo trovadas» y en él se manifiesta como poeta de «rica vena, de mucha ingenuidad y sentimiento piadoso», al decir de Menéndez y Pelayo. Los poemas más extensos versan acerca del Santísimo Sacramento, de las excelencias de San Juan Bautista, de la Columna del Señor, de la Vía y Penas de Cristo, de la Santísima Virgen, de San Francisco de Asís, etc. Todos ellos nos recuerdan los *Cantos espirituales* de Fr Jacopone de Todi que sin duda conoció.

Otras obras suyas son *Doctrina y reprehensión, Epístolas y Evangelios, Meditaciones de San Agustín, Breviario de la Inmaculada Concepción.*

En Madrid y en 1512 falleció este gran poeta, siendo Obispo de anillo del Cardenal Cisneros. Se halla enterrado en su pueblo natal.

A. C. G.

Despertar en el pueblo

Cuando va tiñendo el alba
este claro firmamento
con sus nítidos colores
de encarnados terciopelos;
cuando Apolo extiende el rayo
que alumbra nuestro hemisferio;
cuando las aves animan
el ambiente con sus vuelos
y con sus trinos de plata
quebrantan todos los sueños;
cuando parten los rebaños
en busca de pastos tiernos;
cuando los bueyes tranquilos
parten con sus carreteros;
cuando las mozas entonan
sus cantares mañaneros
y parece que la vida
ha despertado en el pueblo,
allá en el alma se siente
como un placer hechicero
¡es la paz y la alegría
que nos ha brotado dentro!

J. O M

A la Santísima Virgen de Guadalupe

Patrona del Colegio

¿Te acuerdas, Madre mia?
La mañana pintaba sus mejores
arpegios de color en las lejanas
Villuercas. Se reia
toda la primavera en los alcores.
Y el agua nos traia
cadencias y rumores
de las altas montañas
que escuchan muy de cerca los sonidos
de las arpas celestes. Misentrañas
se abrasaban con dulces y encendidos
fuegos de amor, jamás antes sentidos.

Fuera la primavera.
En mi pecho el verano
y yo en tu camarin. Besé tu mano,
te rendi el alma entera
y te abri el corazón lleno de angustias,
flores de mi ilusión que se quebraban.
Te conté los ardores
que mi alma robaban
y encendian mi pecho en tus amores.
¿Te acuerdas que te puse
en las manos mi vida?
¿Te acuerdas, Madre mia? Di, ¿te acuerdas?
¡Oh sublime mañana estremecida!
En mi pecho las cuerdas
del corazón vibraban al mirarte
¡y lloraba al pensar que iba a dejarte!

Lo que te dije y lo que me dijiste,
mis ansias y tus besos maternales,
mi amor y tus ternuras, los cristales
de tu sonrisa, y el sollozo triste
de mi pecho encendido, no hay palabra
que lo diga ¡No existe
en los torpes ensayos de la lengua
una armonia que lo abarque todo!...
Al contarlo se amengua
—diamantes entre lodo—
el esplendor purisimo
de los dulces coloquios que, grabados,
llevo en el corazón aprisionados.

Al dejarte lloraba...
Mi alma se rompia
en sollozos al ver que te dejaba..
Pero Tú te viniste Dia a dia
llevo en mi alma fiel la melodia
de tu dulce presencia,
y te llamo mil veces Madre mia,
amor mio, mi bien, Reina y Señora.
¡Qué gratisima ciencia
aprender tus grandezas poco a poco
entre tus dulces brazos, adorada
Princesa de mi alma! Ver con loco
júbilo santo el cúmulo de bienes
de que estás adornada
Ver a la Trinidad, enamorada
de Ti, cantar tus glorias Ver tus sienes
de una triple diadema circundada
Hija, Madre y Esposa coronada..

¡Soberana de amor, aqui me tienes!
Dispón de mi a tu antojo, Reina mia.
Y si tu pecho ansia
una cuarta corona de encendidos
corazones en flor, a Ti rendidos,
yo los pondré a tus pies, viejas hazañas
renovando en tu honor, que si ayer fueron
veinte nuevas Españas
las que a tus pies morenos depusieron
mis abuelos gloriosos,
mil cielos te daré, claros y hermosos,
mil almas al traer a tus altares

Reina de tierras y de ignotos mares,
Madre y guia de Santos
y de conquistadores. triunfa en tantos
pechos leales como aqui yo veo
y libres de los llantos
¡llévalos de Ti en pos como trofeo!

V D.

Centros Franciscanos de Enseñanza

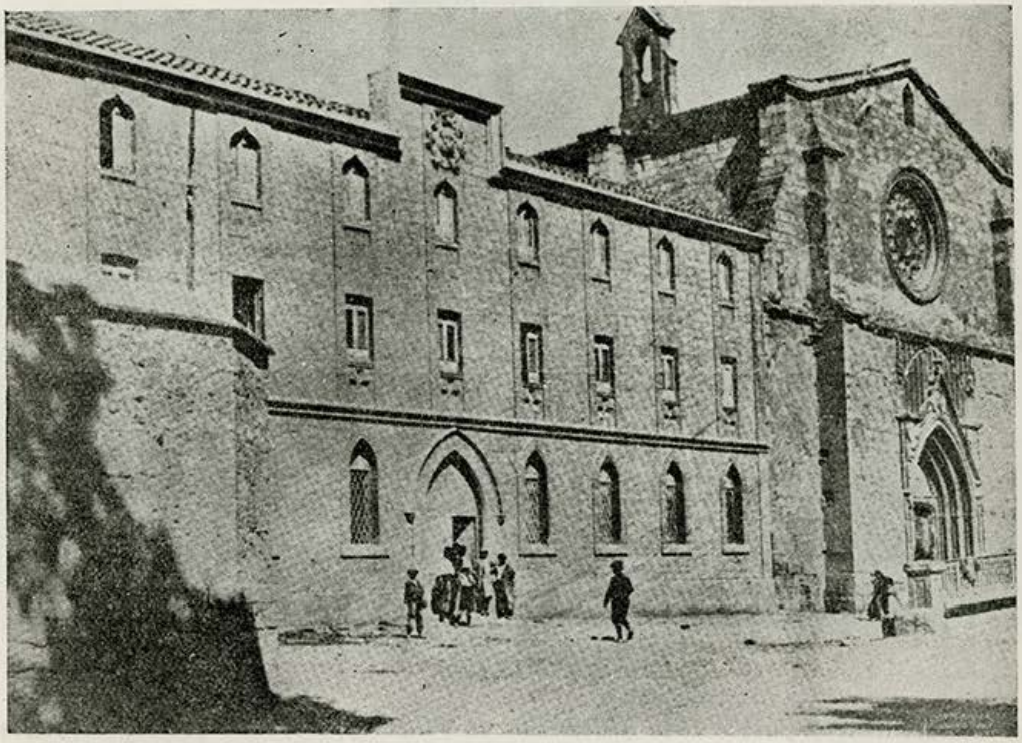

Colegio de Teruel

Bajo la advocación de San Antonio de Padua fundaron en Teruel, en 1914, los beneméritos Padres Franciscanos de la Seráfica Provincia de Valencia, este notable centro de educación, donde se cursa actualmente Bachillerato, Enseñanza Primaria y Cultura general.

La Juventud Antoniana es la asociación piadosa que informa la vida espiritual de los colegiales.

Por los estragos de la guerra civil quedó medio derribado el edificio. Después de la liberación de la capital, se habilitó lo que estaba en pie para Cárcel Provincial, y durante la guerra sirvió de cuartel de Artillería. Regiones Devastadas ha puesto nuevamente en condiciones habitables la parte del Colegio, por lo que volvió a abrirse, para seguir sus actividades, en el mes de octubre de 1944, bajo la dirección de su nuevo Rector, el laureado vate R. P Fr. Manuel Balaguer.

Le deseamos que ya sin interrupción continúe su noble tarea de educar la juventud.

Tradiciones Marianas

LA STMA. VIRGEN DE LOS SANTOS

En Aldeacentenera, pueblo de la provincia de Cáceres, se venera a la Stma. Virgen bajo la advocación de Ntra. Sra. de los Santos. Su historia nos la cuenta la tradición popular de este modo:

En una dehesa del pueblo había una vacada y en ella un toro muy bravo, que salió un día corriendo detrás de un vaquero. Este gritó: ¡Válgame la Virgen de los Santos! Y a estas palabras se le quedaron aprisionadas al toro las pezuñas entre unos canchos, y así pudo escapar el vaquero, al cual se le apareció al mismo tiempo la Virgen en un espino florido.

Sigue la leyenda diciéndonos que el vaquero al día siguiente vió en la cancha otra vez a la Virgen y, creyendo que era un juguete, la guardó para llevársela a sus niños. Pero al abrir la cartera, vió que la Virgen había desaparecido.

Al siguiente día volvió a encontrar la imagen en el mismo sitio y entonces se dieron cuenta de que era la Stma. Virgen, y allí mismo le edificaron una ermita. La dehesa donde acaeció este hecho se llama de Los Santos.

La fecha en que se conmemora este acontecimiento es la de la Cruz de Mayo, y al otro día se celebra una gran romería a la que acude todo Aldeacentenera.

Vicente Vázquez Jiménez
(5.° curso)

Sé avido por saber y serás sabio.-Isócrates.

Vista general de Cáceres.

En primer término, nuestro Colegio.

Pueblos Extremeños

Trujillo

El nombre de esta ciudad va siempre unido al de uno de sus más preclaros hijos, Francisco Pizarro.

Alcanzó su mayor esplendor en el siglo XV y los Reyes Católicos ponen fin a la guerra de sucesión con la Paz de Trujillo.

Un fuerte castillo, árabe y cristiano, se levanta sobre un pequeño cerro. Con sus lienzos de muralla y elevadas torres forma la parte alta de la Villa.

Trujillo es como Cáceres, ciudad de rancio abolengo nobiliario, y conserva gran número de palacios y casas solariegas que edificaban sus hijos cuando, ya ancianos, venían a morir a su pueblo.

José Mateos Cortés

(Curso 1.º)

La torpeza, la pobreza y la ignorancia son los tres grandes factores de los crímenes.

BUCHNER.

Puerto de mar

Laberinto de cascos y de velas latinas
que flamean en el viento simulando banderas,
fuerte olor a mariscos y a sal de las salinas;
(cantan acordeones canciones marineras).

Hay pesca en las barcazas y vino en las cantinas,
un revuelo en el aire de voces pregoneras
anunciando a las gentes pescados y sardinas,
(en el agua las barcas de los fletes, pesqueras)

Un mocetón robusto de músculos de acero,
tranquilo en la bonanza, en la tempestad fiero,
contemplando las redes que se han puesto a secar.

Un puro azul surcado por gaviotas veloces
y un rumor apagado de músicas y voces.
¡Una policromía de los puertos de mar!

M. Serrano y Gutiérrez
Ex alumno

Treinta años

Era una casita blanca a los bordes de Nazaret. Parecía una paloma primeriza buscando la sombría frescura de las palmeras. Allí trabajaba San José. Día tras día veía crecer en «edad, sabiduría y gracia» al Niño Jesús. La Virgen Madre atendía a los quehaceres, hilaba en la rueca, regaba el jardín. Treinta años pasó Jesús oculto en Nazaret. Treinta años de preparación

¡Treinta años de espera! ¡Qué difícil se le hace al joven esperar! Estoy deseando dejar la escuela. ¡Qué me molesta ir con los niños pequeños y mis libros..! ¡Qué feliz el día que deje el Colegio! Se me hacen insoportables las clases, los profesores, los compañeros... ¡Quién estuviera ya fuera de estos muros estudiando una carrera! .. Envidio a mis compañeros de años superiores. ¡Qué ganas tengo ya de llevar pantalón largo, de fumar a mis anchas, de alternar en el café, en la tertulia, de figurar en la política, de arreglar el mundo!...

Quiero exhibirme, emitir mis juicios, salir, brillar... Y hablar con los mayores de lo que sabes y... de lo que no entiendes... ¿verdad?

Impaciencia de la niñez, de la adolescencia, de la juventud... Aguarda, espera... Llegará tu hora. No tengas prisa. Jesús es peró la suya con paciencia, con ¡treinta años! de soledad, de silencio, de trabajo oculto... Espera. Llegará tu hora. No pretendo ahogar en flor tus ideas de juventud, no; pero espera, prepárate para el mañana. Mira a Jesús con su cantarillo junto a la fuente de Nazaret.

«Crecía en edad, en sabiduría, en gracia.» Y «estaba sujeto a José y a María.» Treinta años recogido, sumiso a sus padres. ¿Quién sabe de El en el mundo? Nadie. ¡Treinta años de silencio, de preparación!

Tú, entretanto, estudia, calla, fórmate, prepárate

Noticias sobre Fátima

La Basílica.—Prosiguen sin interrupción los trabajos de construcción de la Basílica de Fátima. Trabajan unos 130 obreros. El día que se dió el «alto el fuego» en la reciente guerra, había allí 200,000 peregrinos y se repartieron 60.000 comuniones.

Santuario en España a Nuestra Señora de Fátima.—En el Salón de Actos de la Real Academia de Bellas Artes de San Fernando, tuvo lugar la bendición solemne de una imagen de Nuestra Señora de Fátima, destinada al Santuario, en construcción ya, que España erige en Cantada (Lugo) para culto y veneración de la Santísima Virgen de este título. Ofició el Nuncio de Su Santidad y con él ocuparon la presidencia sus Altezas Reales Don Luis y Doña Mercedes de Baviera y Borbón.

Milagrosas curaciones en Fátima.—Durante la celebración del 300 aniversario de la Consagración de Portugal a la Santísima Virgen, se efectuaron varias curaciones extraordinarias, cuando S. E. el Cardenal Masella, legado Pontificio, bendijo la muchedumbre de enfermos congregados frente a la Basílica.

María José de Silva, de 21 años, recobró el uso de un brazo paralítico; Julio Oliveira Cunha, de 26 años, fué curado de una colitis crónica; Deolinda Machado, de 62 años, paralítica durante cinco, recobró el movimiento de sus piernas.

Una información desde Oporto dice que Margarita Rosa Reis, de 29 años, recobró el habla, que había perdido a la edad de nueve, cuando se le curaba de unas úlceras estomacales. La señorita Reis, que escuchaba por Radio las ceremonias de la bendición de los enfermos, se emocionó de tal suerte que cayó desmayada; cuando volvió en sí, había recobrado el habla.

Novena a Ntra. Sra. de Fátima

por el P. Antonio Corredor, O. F. M.
segunda edición corregida y aumentada.

Precio: 1'50 ptas. De venta en este Colegio.

Profesión Solemne de un ex alumno.—En el Real Monasterio de Nuestra Señora de Guadalupe y el día 16 de julio, festividad de Nuestra Señora del Carmen, hizo la Profesión de Votos Solemnes en la Orden Franciscana el antiguo alumno Faustino Martínez Senderos, hoy Fray Pedro de Alcántara. Sus antiguos profesores lo tuvieron muy presente en esa fecha y le desean, al enviarle la más efusiva enhorabuena, llegue pronto el feliz día de cantar su primera misa en la iglesia de este Colegio.

Necrológica.—El 3 de julio descansó en la paz del Señor, confortado con todos los auxilios de la Religión, a los 32 años de edad, el antiguo alumno don José García Rodríguez, Profesor Mercantil de la Razón Social «Sobrinos de Gabino Díez», de esta capital. A sus hermanos Dámaso, Tomás y Manuel, también ex alumnos del Colegio, y a su familia, nuestra condolencia.

—Don Juan Caldera Robolledo, Hermano de la Cofradía de la Santísima Virgen de la Montaña y de Nuestro Padre Jesús Nazareno, Profesor de Dibujo del Instituto Nacional, del Colegio de San Francisco y de la Escuela de Artes y Oficios, falleció en Cáceres el 16 de julio, a los 49 años de edad, después de

recibir los Santos Sacramentos y la Bendición Papal. A su hijo Juan María, alumno de segundo curso, y familia, reiteramos nuestro sentido pésame.

Enfermedad del Padre Prefecto.—Dos graves operaciones quirúrgicas ha padecido en poco tiempo el Rvdo. Padre Fray Rafael Tello, Prefecto del Colegio, y de las cuales, a Dios gracias, se va reponiendo satisfactoriamente. En su nombre y en el del Colegio agradecemos desde estas columnas a todos los alumnos y diversas personas el interés que han demostrado por su salud. La mejoría es lenta, y mucho confía en las oraciones de todos los colegiales.

Visitas.—Con ocasión de las vacaciones estivales y por actividades de ministerio hemos tenido el gusto de saludar en nuestro Colegio a los antiguos profesores RR. PP. Lucas Gorostiza, Arcángel Barrado, Enrique Escribano, Victorino Contreras, Melquiades Gabarro, Germán Olmeda, Manuel Jimeno, Rufino Estarrona, y al Muy Rvdo. Padre Provincial, Fray Francisco S. Zuloaga. También nos han visitado muchos ex alumnos.

PRESTIDIGITACION

Una moneda que se sostiene en un pañuelo sobre un vaso, al dejarla caer dentro, desaparece, a pesar de oírse el sonido que produjo su caída.

Explicación: Se enseñarán un vaso medio lleno de agua y una moneda de diez céntimos, a ser posible, de cobre, que se coloca por debajo en el centro de un pañuelo; pero en lugar de colocar la moneda, como el pañuelo cubre las manos, se cambia ésta por un disco de cristal, de igual tamaño que la moneda, y se deja caer en el vaso el disco que, debido a su trasparencia dentro del agua, es invisible.

— — —

Adivinar a quien se señala, estando ausente el que lo ha de adivinar.

Explicación: Se coge un palo largo y se simula que se telefonea. Mientras tanto, los niños van hablando. Los dos que telefonean se fijan bien y cuando habla uno solo se da una señal con el palo. El que ha recibido la señal se retira a un aposento contiguo y se señala al último que ha hablado al dar la señal con el palo.

— — —

A cada uno de los espectadores se entrega una carta y después de colocarla de nuevo en la baraja, sólo con un repaso se adivinan las cartas escogidas.

Explicación: Después de repasar la baraja en dos montones, en uno de ellos colocará todas las cartas cuyo número, sea par, y en otro las impares. Con un paquete en cada mano, da a escoger a dos espectadores, a la vez, una carta cada uno; mientras la miran, debe cambiar de mano los montones. Hace colocar de nuevo las cartas en la baraja a los dos espectadores a la vez; hecho esto va mirando las cartas de cada montón hasta encontrar las invertidas, y así puede asegurar que son las escogidas. Se comprende fácilmente que si el espectador de la derecha ha cogido, por

ejemplo, carta impar y el de la izquierda carta par, al cambiar el paquete de cartas, la carta par irá al montón impar y la impar al de las cartas pares.

PREGUNTA

—Papá, ¿quién fué el inventor del termómetro?

Parece mentira que no sepas una cosa tan sencilla. Mercurio, ¡hombre!

HISTORICO

Mostró un embajador de Francia, en la corte de Jacobo I de Inglaterra, más vivacidad y ligereza de ingenio que buen juicio, en la primera recepción.

Y terminada ésta, el rey preguntó a Bacón lo que pensaba del embajador francés.

Señor—respondió éste—es un buen mozo.

Pero, y de su cabeza, ¿qué opináis de su cabeza?

—Señor—contestó Bacón—, las gentes de mucha talla, se parecen con frecuencia a las casas de muchos pisos en que el último departamento es, generalmente, el peor amueblado.

De Administración

Han enviado el importe de la suscripción de esta Revista para el año de 1946:

D. Manuel Cordero Vázquez.—Guadalupe.
D José Luis Cabrerizo Alvarez. Madrid.
D. Antonio Soria de la Calle.—Murcia.
D. Melitón López Lázaro.—Fregenal de la Sierra (Badajoz).
D. José M.ª Paniagua Hernández.—Cerezo.
D Esteban García Montero.—Garganta la Olla.
D. Enrique Bellido.—Valencia.

Nota.—Agradeceríamos a los antiguos alumnos que estén aún al descubierto, se pusieran al corriente cuanto antes en el pago de la suscripción.

Taller Mecánico de Marmolista-Lapirario

Ruperto Flores Rico

Unica Casa en la Provincia con elementos mecánicos

Exposición y Taller:

Plaza de la Concepción, 7 Tel 2201

CACERES

Caja de Ahorros y Monte de Piedad de Cáceres

Sucursales en Coria: Plaza de San Juan, 3-Tel. 59 - Hoyos: Calle Obispo Alvarez de Castro, 6
Valencia de Alcántara: Plaza José Antonio, 8 Tel 114

Sus operaciones: Libretas de ahorro a la Vista-Imposiciones a plazo de un año Préstamos al cuatro y medio por cien anual - Con garantía pignoraticia - Con garantía de fiadores - Con hipoteca - Cuentas de Crédito con garantía hipotecaria.

Calle Obispo Alvarez de Castro, 1-Teléfonos: Dirección 1550-Oficinas, 1519

GRAN HOTEL Y BALNEARIO
BAÑOS DE MONTEMAYOR
(CACERES)

ABIERTOS TODO EL AÑO
REUMA - PIEL - VIAS RESPIRATORIAS

Inauguración de nuevos Pabellones, de Habitaciones y Baños Termales
Descuento a Religiosos

Director Propietario:
M. Ferrero Pardo

Pedro Rosco Amores
Cosechero Exportador de Vinos de Montánchez.
Jamones Selectos.
Almacén y despacho en Cáceres
Margallo, 2 y 4 **Teléfono, 1769**

Callos, durezas, verrugas, ojos de gallo desaparecen rápida y eficazmente usando el registrado
Ungüento Mágico
Farmacia y Laboratorio: PUERTO - Pza. de S. Idelfonso, 4
MADRID

Almacenes MENDIETA
Géneros de punto - Confecciones
PERFUMERÍA
Generalísimo Franco, 1 - Teléfono. 1690 - CÁCERES

Elías Gómez Sánchez
Elaboración y crianza de vinos - Viñedos propios
Francisco Corcho, 11 - Tel. 43 - Torrejoncillo (áceres)

FRUTERÍA LA IDEAL"
EMILIANO GÓMEZ GARRIDO
Plaza del Duque, 13 - CÁCERES

P. Javato Candela
DENTISTA
Plaza General Mola, 13, 2.° - Tel. 1959 - CACERES

Papelería Nacional, S. A.
Muntaner, 112 - Barcelona
OBJETOS DE ESCRITORIO, ARTÍCULOS RELIGIOSOS, MATERIAL ESCOLAR, VENTAS AL POR MAYOR

JUAN BUESO HERNÁNDEZ
Fábrica de Calzado con piso de suela y goma
Francisco Corcho, 6. - TORREJONCILLO. - (Cáceres)

Fábrica de Sobres y Bolsas con Talleres Auxiliares de Artes Gráficas y Manipulados
CASA PINO
Mallorca 184, (Entre Aribau y Muntaner)
Tel. 76840 **Barcelona**

MÉDICO OCULISTA
FRANCISCO PLAZA PIZARRO
Consulta diaria de 11 a 2 y de 4 a 6
Antonio Hurtado, 2 (bajo izquierda) Tel 1349
(Junto al Garaje del Oeste)
PASEO DE CÁNOVAS

Máximo Mata Castellano
Frutas de todas clases al por mayor y detall
Javier García, 20 **CACERES** **Teléfono 1543**

Sobrinos de Gabino Díez, S. L.
Hierros - Ferretería - Coloniales **Loza y Cristal**
Moret, 40 y Plaza de América
Tlfs.. Escritorio, 1836 - Almacén, 1864
Apartado de Correos, 8
CACERES

Hijo de Mariano Jiménez
Vidrios planos - Lunas Cuartos de Baño
Radio - Mosaicos y Azulejos
Duque, 3 CACERES Teléfono, 1714

Patricio Fernández y Cía.
Hierros, Ferretería y Coloniales
Escritorio: *Gallegos, 3 y 5 - Teléfono 1771*
Almacén *Gil Cordero, 7 - Teléfono 1345*
CÁCERES

DROGUERÍA - PERFUMERÍA
MACEDO
GENERAL EZPONDA, 10 Tl 1689-CACERES

Federico Schmidt
VENTA POR MAYOR - ESTAMPERÍA
ARTÍCULOS RELIGIOSOS - MATERIAL ESCOLAR
Muntaner, 140 **BARCELONA (11)** **Tel. 82165**

Laboratorio de Análisis Clínicos
(Antes Castel Corrales)
A SERVIÁ. Químico F SERVIÁ Médico
Plaza General Mola, 39 Teléfono, 1454-Cáceres

Relojería "El Cronómetro"
J. CAPDEVIELLE
Joyería Óptica Bisutería - Relojes de marca
Objetos de regalo - Gafas de todas clases
Generalísimo Franco, 19 **CÁCERES**

"OPTICA IRIS"

Gafas - Foto - Proyección

Depósito de Cristales ZEISS

Microscopios - Barómetros

Epidiáscopos

Solicite Precios

Ferrari, 11 - Optica Iris - Tel. 1616

VALLADOLID

Altares-Imágenes-Pasos, etc. Altar religioso en toda su extención

ENRIQUE BELLIDO

Doctor Sumsi, 26 VALENCIA

IMPRENTA SAN ANTONIO.-SEVILLA FRANQUEO CONCERTADO