

40 ANIVERSARIO DE LA ASOCIACIÓN DE DEMOGRAFÍA HISTÓRICA

Pasado y presente de los estudios sobre migraciones históricas

Universidad de Zaragoza
12 y 13 de marzo de 2024

**Las Actas de Clasificación y Declaración de Soldados:
una valiosa fuente de información para el estudio de los movimientos migratorios**

**Antonio M. Linares Luján
Francisco M. Parejo Moruno
José F. Rangel Preciado
Universidad de Extremadura**



Proyecto MANIDES
PID2020-113793GB-I00



Unión Europea
Una manera de hacer Europa
Fondo Europeo de Desarrollo Regional

JUNTA DE EXTREMADURA

Consejería de Economía, Ciencia y Agenda Digital



Objetivo

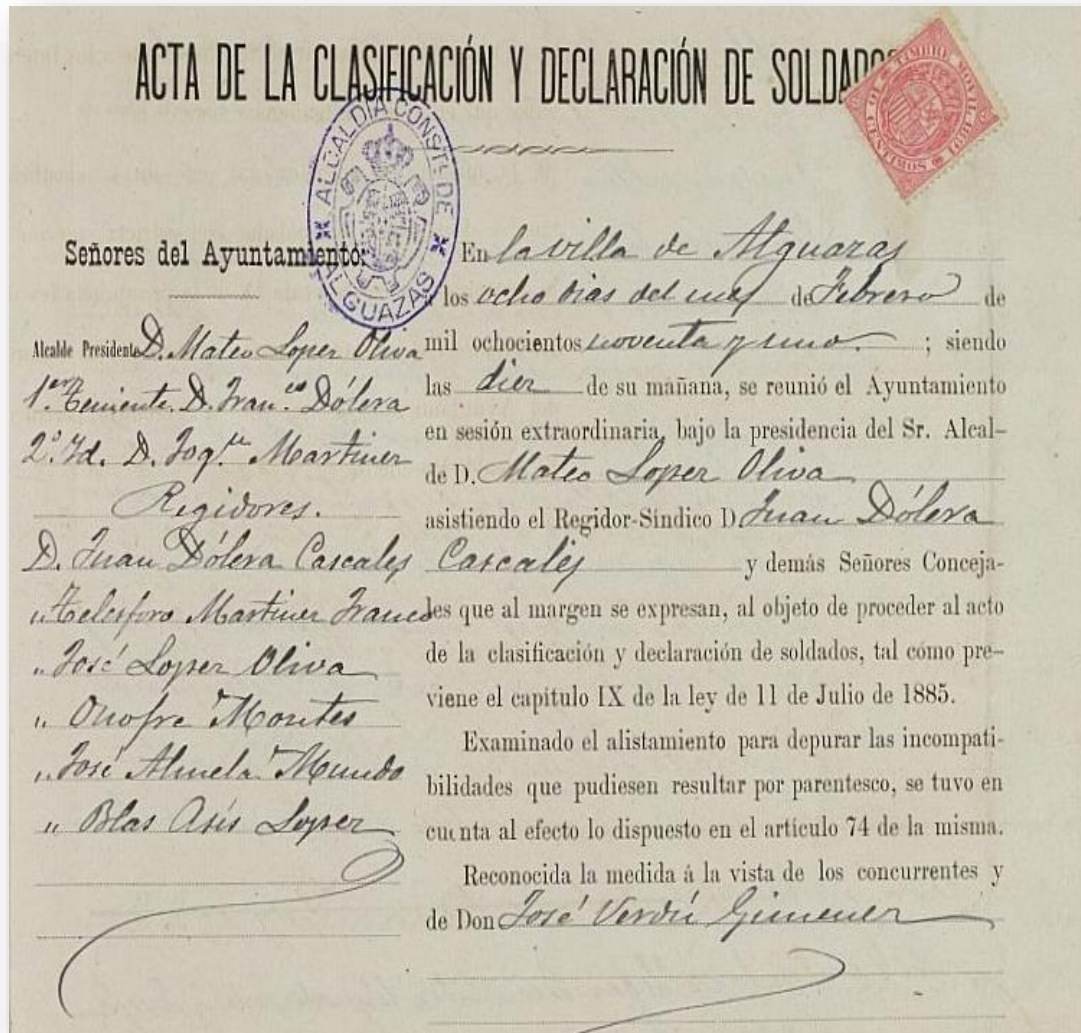

- Poner en valor una **fuentes** muy utilizada por la historiografía antropométrica, pero pocas veces empleada para el estudio de los movimientos migratorios
- Y eso a pesar de contar con una ventaja que no poseen otras fuentes: la posibilidad de **estudiar** movimientos **internos** y **externos**

La fuente

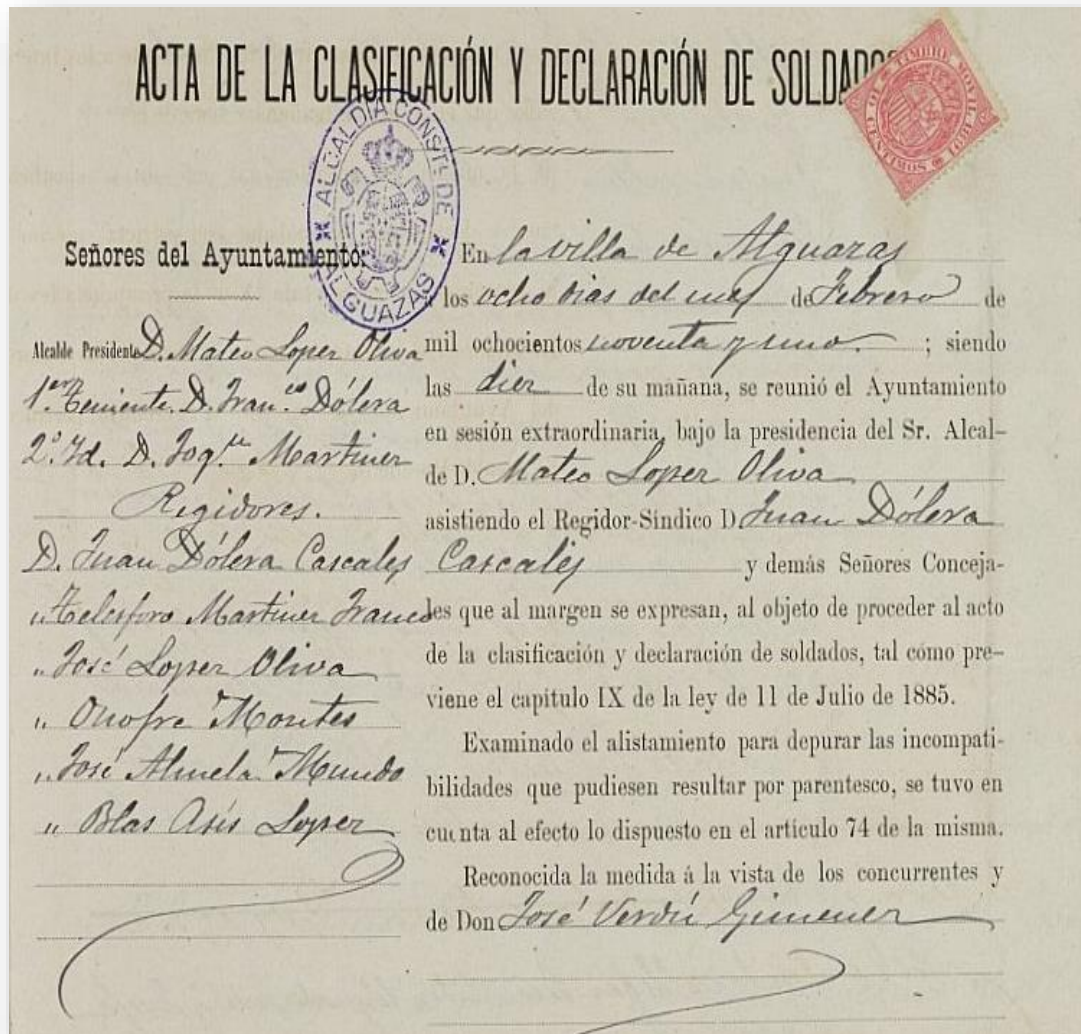

- Las **Actas de Clasificación y Declaración de Soldados (ACDS)** son el fruto de los procesos de reclutamiento (**universal**) que la Ley de Reemplazo de **1856** ordenó realizar anualmente a todos los ayuntamientos del país
- Esta orden estuvo en vigor hasta la extinción del servicio militar obligatorio en **2001**

La fuente



- Desde 1857 hasta 2001, todos los años, por las mismas fechas (**marzo**), en cada municipio del país eran convocados al acto de reconocimiento (**marqueo**) todos los mozos en edad legal de alistamiento que, estando presentes o ausentes, estuvieran empadronados en la localidad (**quintos**)

La fuente



- Tras reconocer y medir a cada quinto y tras escuchar los motivos alegados por quienes solicitaban la **exención**, los ayuntamientos emitían un dictamen individualizado: **apto**, **no apto** o, si las pruebas aportadas para reclamar la dispensa no eran concluyentes, **pendiente de clasificación**

La fuente

Pronficio Nieto Fernandez, de Ma-
nuel y de Petra, natural de Minista (Badajoz)
labrador, sabe leer y escribir, fallado alcausa
la de 1'640 m² y reconocido facultativamente
se fue conceptualizado útil. Interrogado por
el Sr Alcalde en armonia con lo dispuesto en el
artº 61 del Reglamento, contesto negativamente.
El ayuntº en consecuencia, meramente
sido el parecer del Jundico se declara soldado
Publicado este fallo no se hizo re-
clamacion contra el mismo.

- Toda esta información era recogida de manera individualizada en las ACDS:
 - Filiación (padre y madre)
 - Lugar de nacimiento
 - Lugar de residencia
 - Estatura, perímetro y peso
 - Profesión
 - Si sabía leer y escribir
 - Motivo de exclusión (si era el caso)

La fuente

Pronficio Nieto Fernandez, de Ma-
nuel y de Petra, natural de Minista (Badajoz)
labrador, sabe leer y escribir, fallado alcau-
sa de 1'640 m² y reconocido facultativamen-
te fue conceptualizado útil. Interrogado por
el Sr Alcalde en armonia con lo dispuesto en el
artº 61 del Reglamento, contesto negativamente.
El ayuntº en consecuencia, meramente
sido el parecer del Jundico se declara soldado
Publicado este fallo no se hizo re-
clamacion contra el mismo.

- Cuando el lugar de residencia habitual era **distinto** al de reclutamiento, los ayuntamientos solicitaban la información de los emigrados a los municipios en los que residían y, en caso de emigración exterior, a los **consulados** o **embajadas** de los países de destino

La fuente



- **Problemas:**

- Las ACDS no incluyen a la **población femenina** (especialmente relevante en el caso de las migraciones interiores)
- Dejan un margen de error difícil de corregir por los mozos clasificados como **prófugos** (muchos de ellos no acudían al acto de marqueo simplemente por haber emigrado)

La fuente



- **Problemas:**

- Tampoco permiten conocer **por cuánto tiempo y en qué momento tiene lugar el cambio** de residencia: sólo constatan que se produce entre el nacimiento y la edad legal de alistamiento
 - En la presentación de datos agregados conviene hacer explícita esta circunstancia

La fuente



- **Problemas:**

- La fuente, cuando se conserva, ofrece información individualizada para cada pueblo (año a año y mozo a mozo), lo que obliga a **trabajar en equipo** y a limitar el análisis a un **número reducido** de municipios, buscando siempre recopilar muestras largas y más o menos representativas

La muestra Extremadura'35

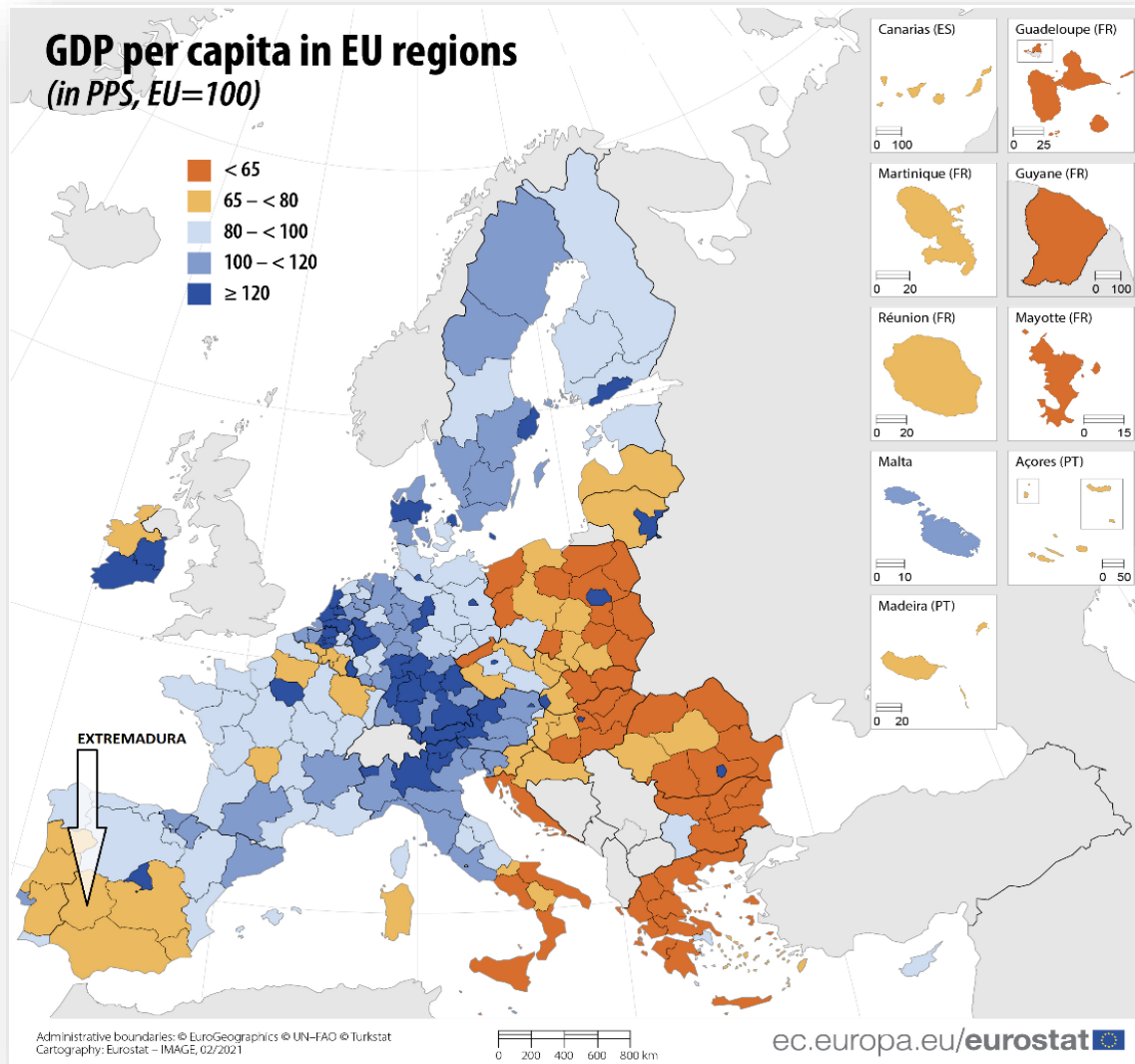

- Nuestra muestra es una de las más largas, homogéneas y nutridas de toda la historiografía antropométrica
 - Compuesta por 35 núcleos de población de distinto tamaño, comprende un total de **141.000 registros** para los mozos reclutados entre 1857 y 2000 (nacidos entre 1836 y 1980)

La muestra Extremadura'35

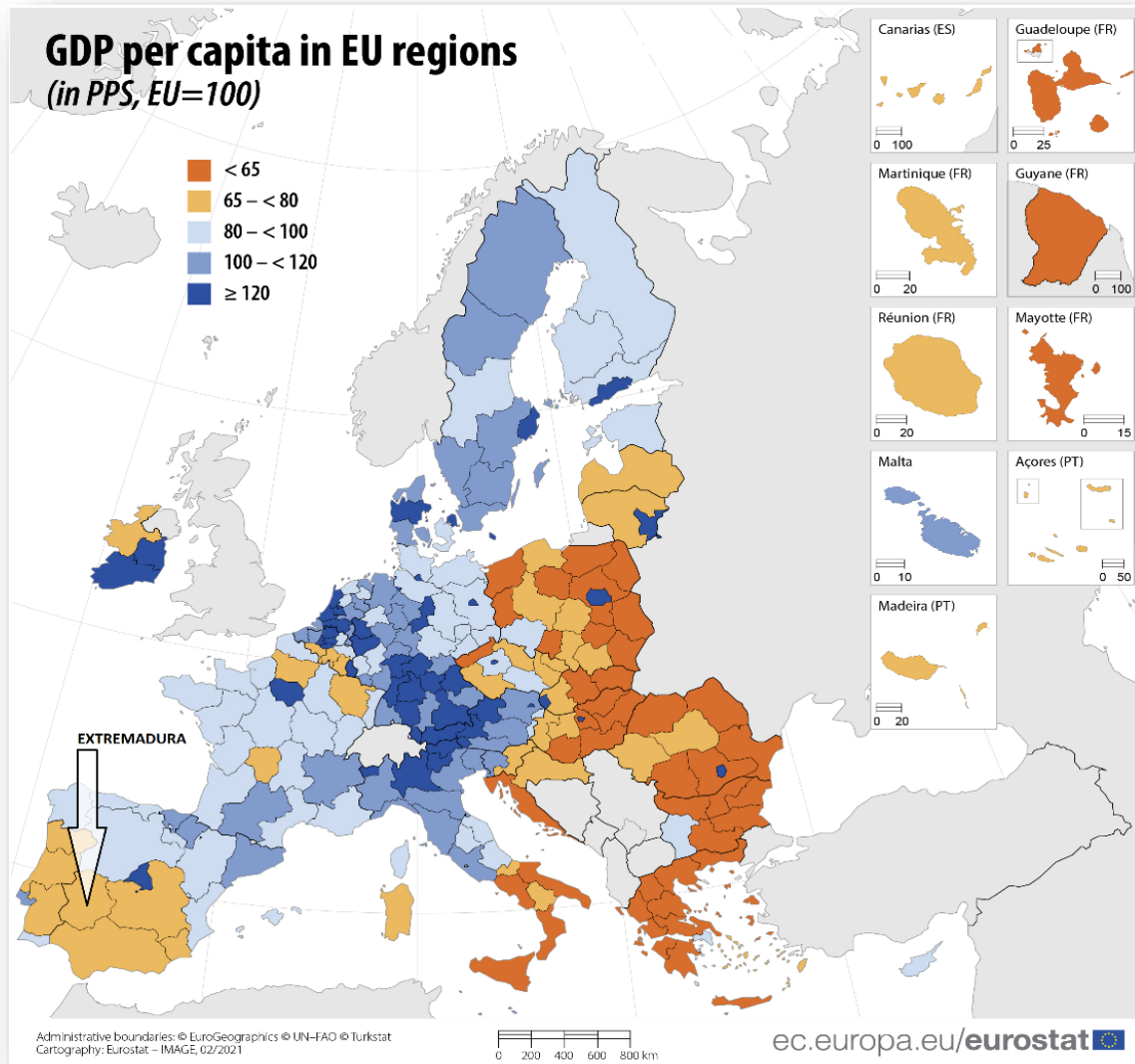

- Presentamos a continuación algunos de los **resultados** que genera esta muestra con relación a los movimientos migratorios
 - Distinguimos entre las salidas producidas con destino a
 - Extremadura
 - Resto de España
 - Resto del mundo (extranjero)

Resultados (preliminares)

Proporción media de mozos emigrados y de no presentados a los actos de marqueo (1857-2000)

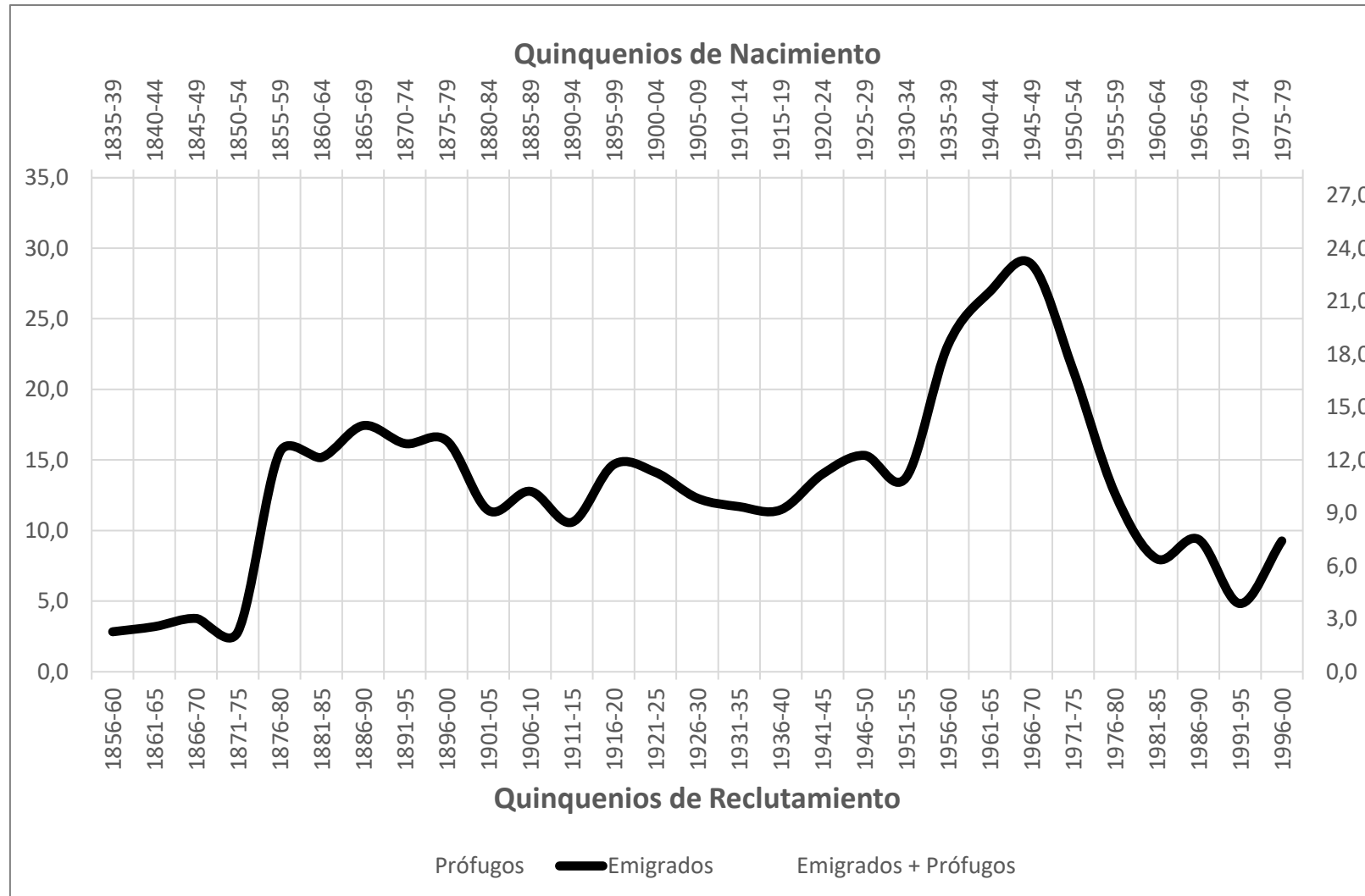

Resultados (preliminares)

Proporción media de mozos emigrados y de no presentados a los actos de marqueo (1857-2000)

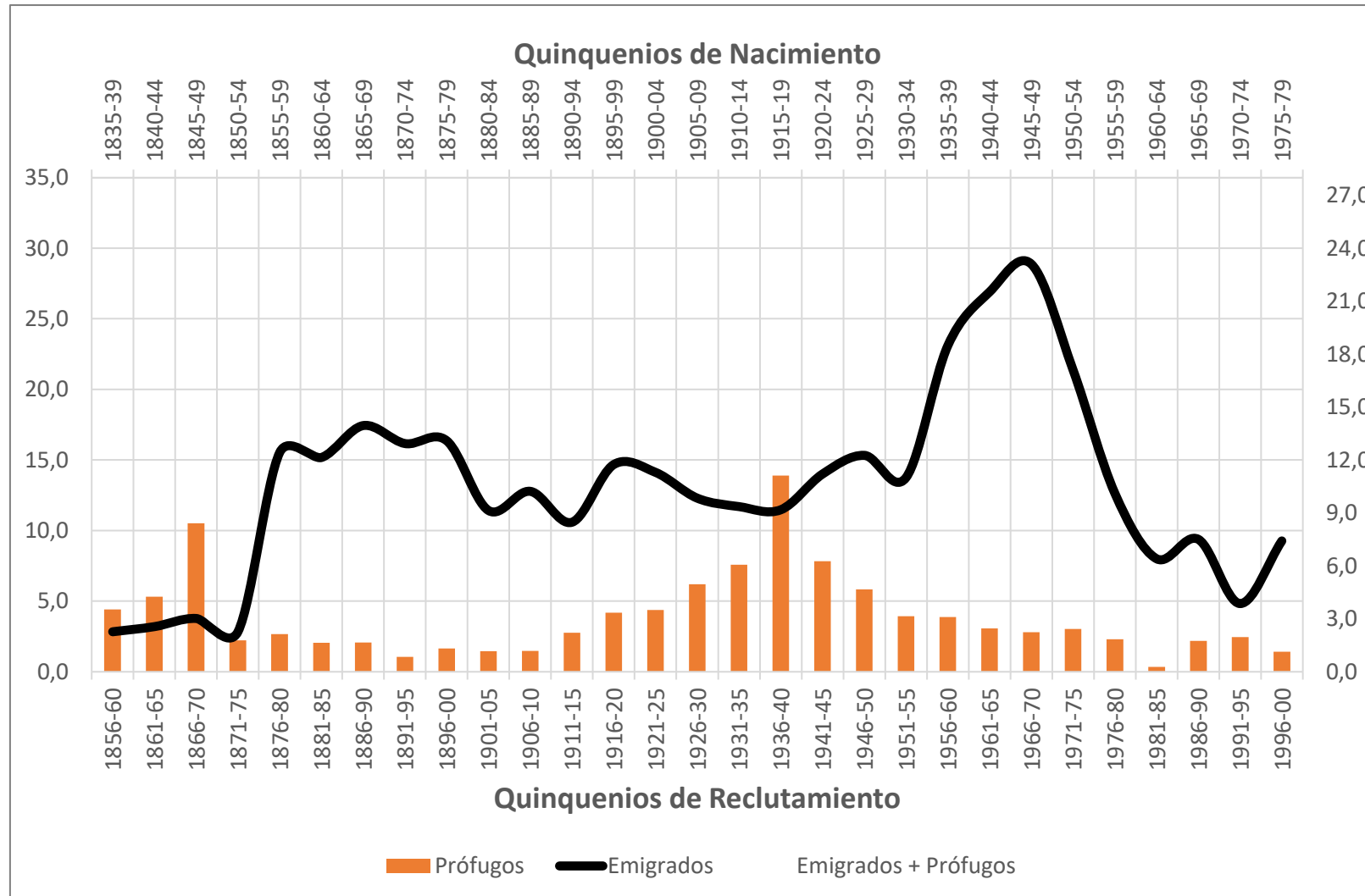

Resultados (preliminares)

Proporción media de mozos emigrados y de no presentados a los actos de marqueo (1857-2000)

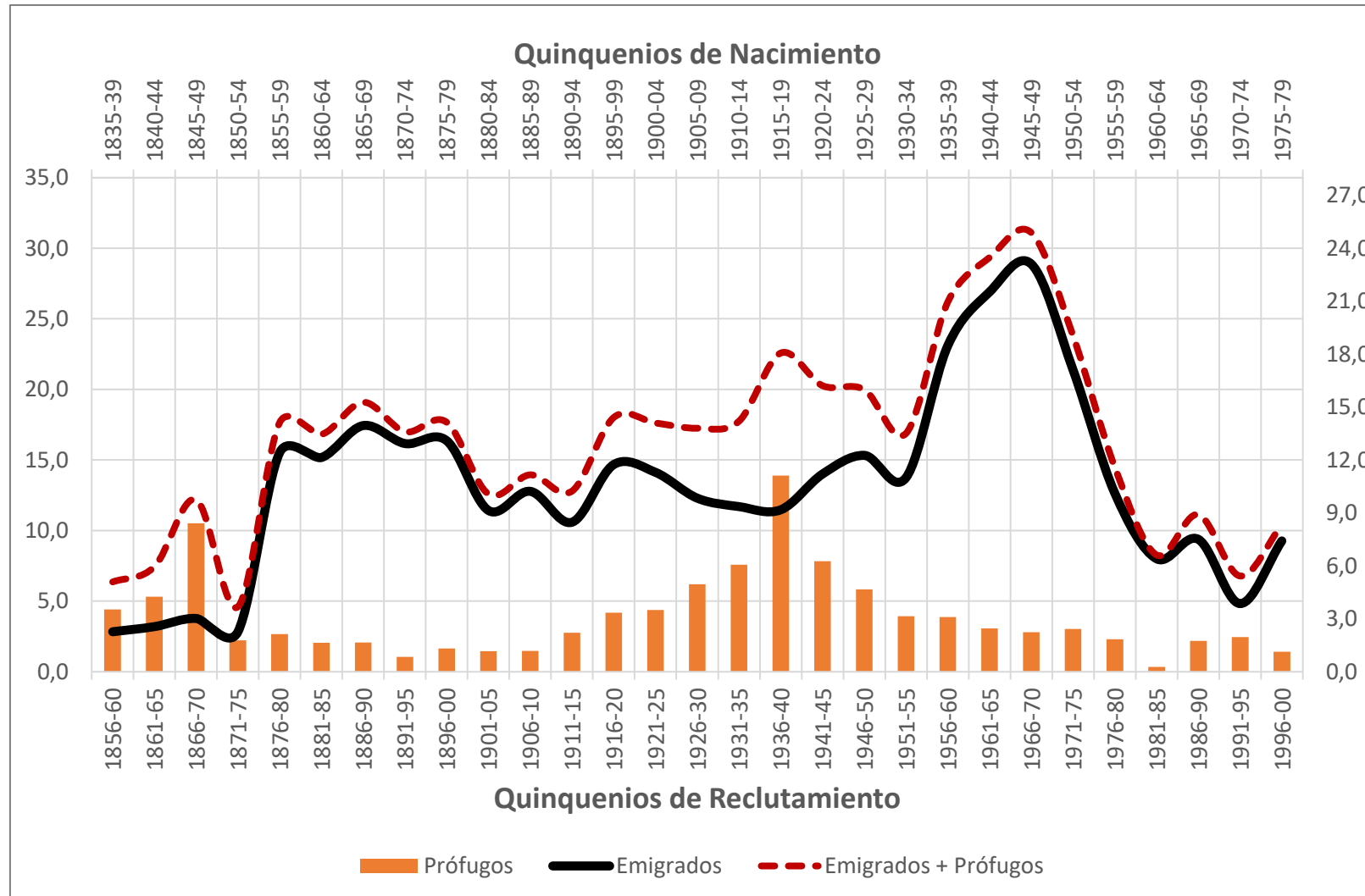

Resultados (preliminares)

Distribución porcentual de los mozos emigrados por lugar de residencia habitual (1857-2000)

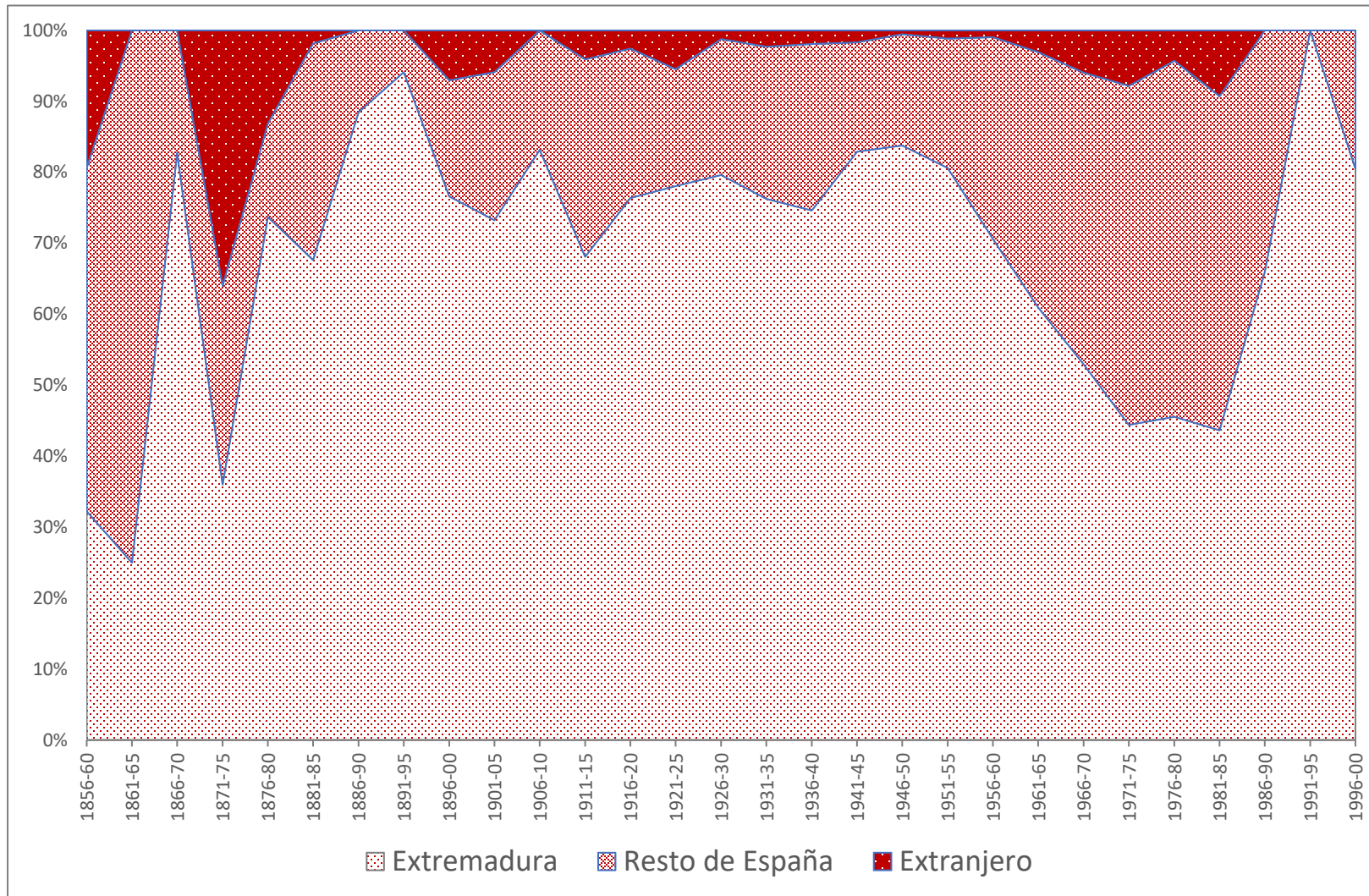

Resultados (preliminares)

Distribución porcentual de los mozos emigrados por lugar de residencia habitual (1857-2000)

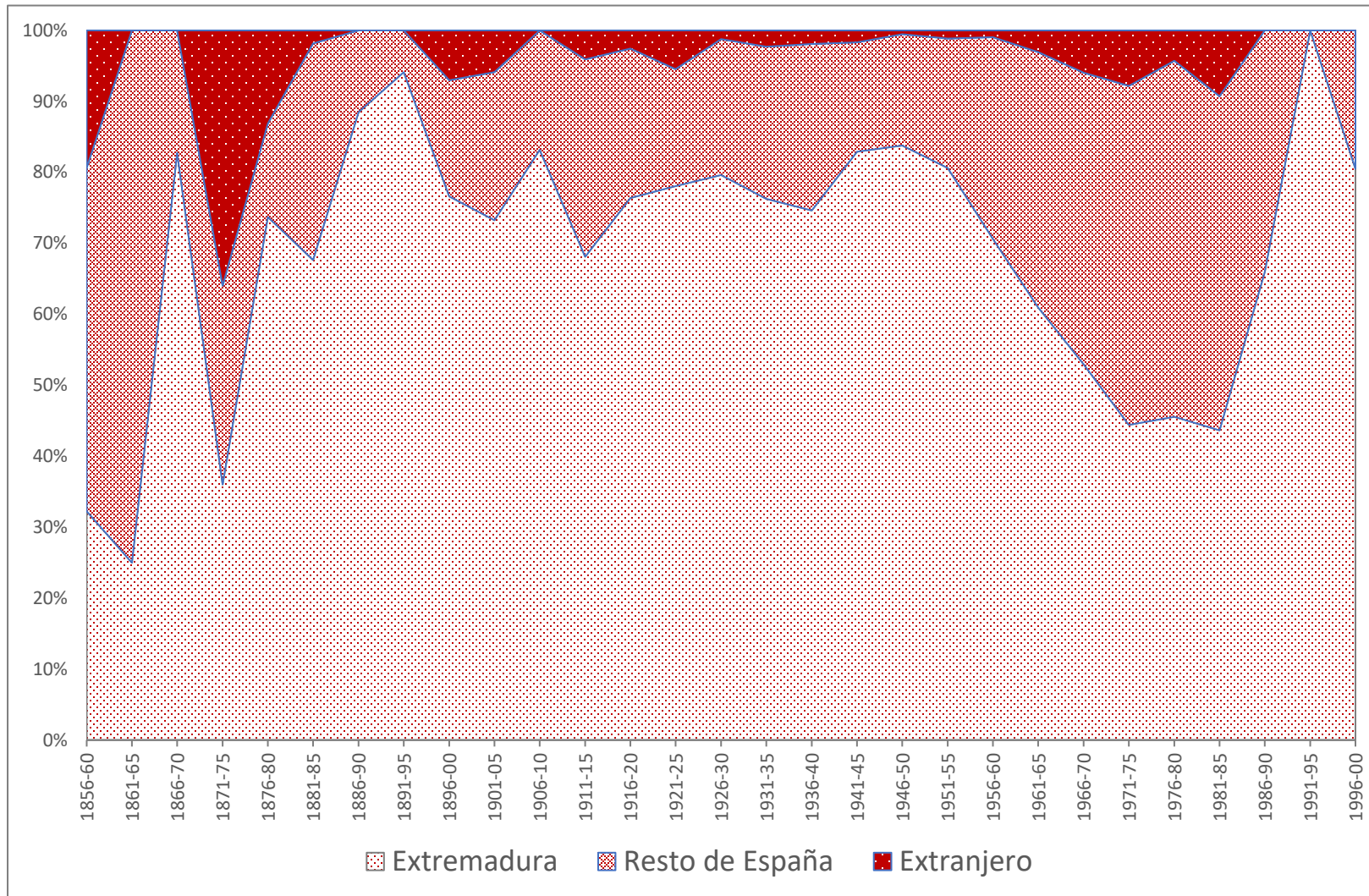

Resultados (preliminares)

Distribución porcentual de los mozos emigrados al resto de España (1951-1980)

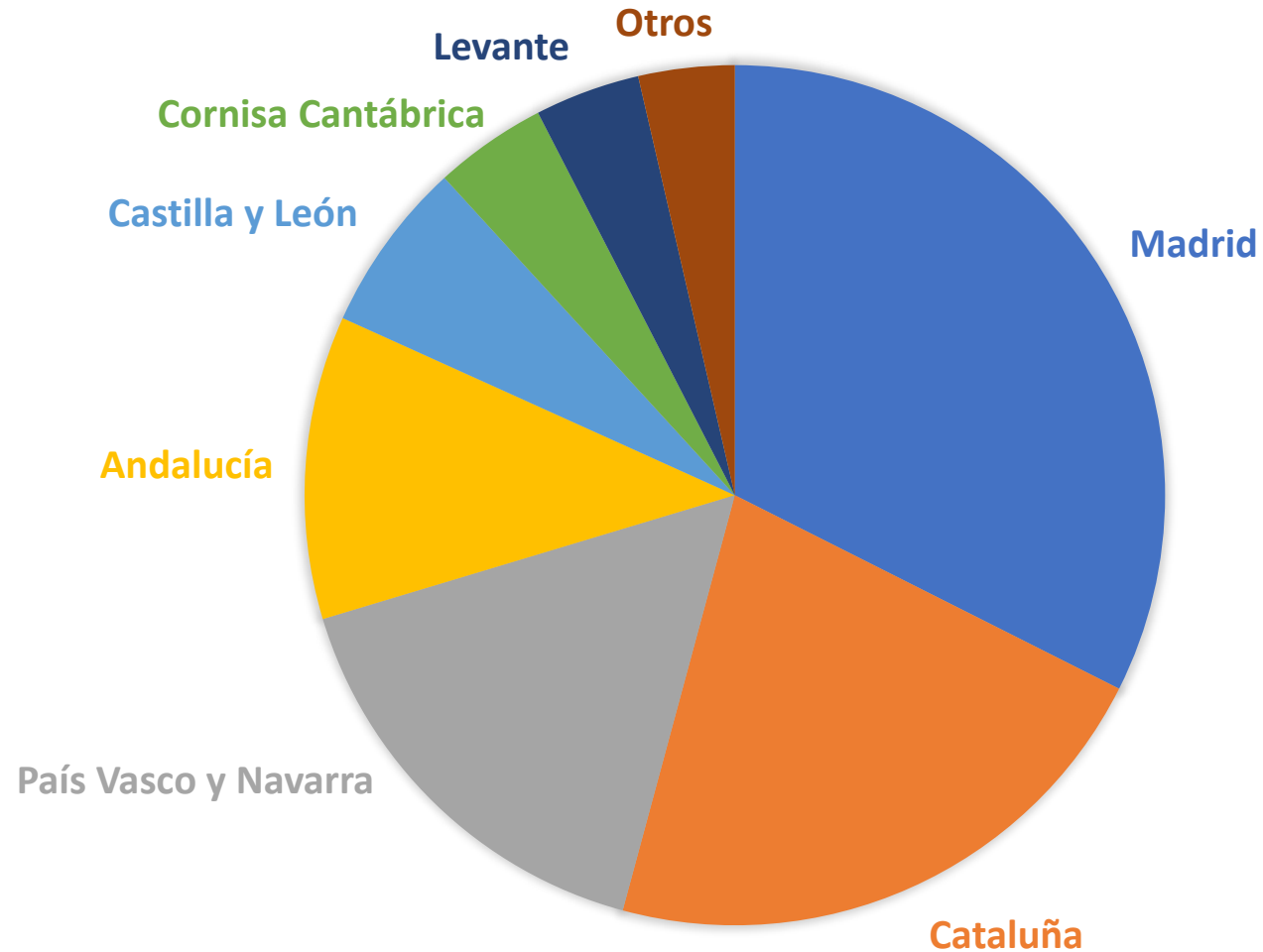

Resultados (preliminares)

Distribución porcentual de los mozos emigrados al resto del mundo (1951-1980)

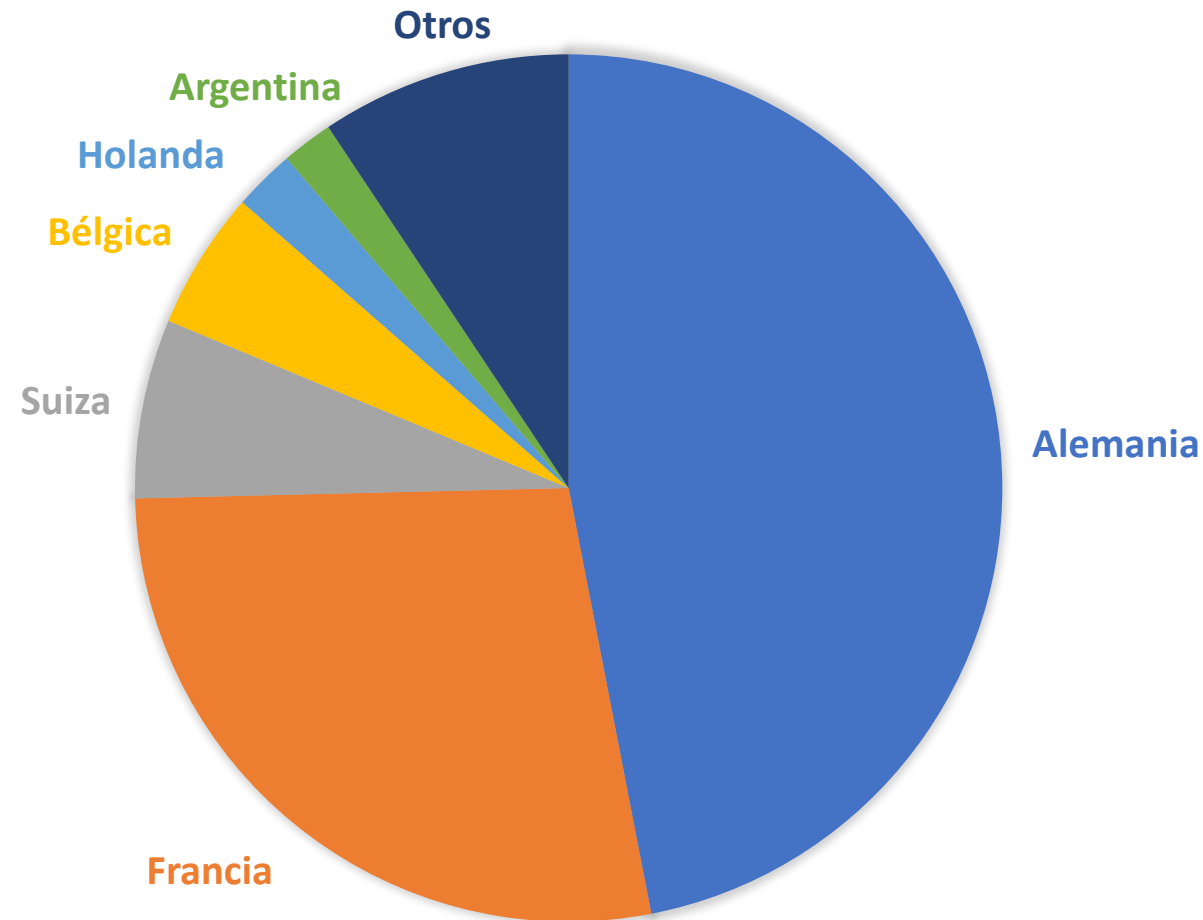

Resultados (preliminares)

Distribución de los mozos emigrados según nivel de analfabetismo
(1951-1980)

Categorías	Analfabetismo (%)
No emigrados	6,87
Emigrados	3,00
Extremadura	5,05
España	2,08
Extranjero	1,87

Conclusiones (preliminares)

- El uso de las ACDS ratifica algunas de las ideas mantenidas hasta ahora por la historiografía española, como la **aceleración** de los movimientos migratorios a partir de 1860, la **ralentización** de las salidas en tiempos de la Guerra Civil y la **masiva migración** de los años '50, '60 y '70 del siglo XX
 - Matiza al alza, sin embargo, la **importancia y la persistencia de la emigración interior**, sobre todo la intra-regional

Conclusiones (preliminares)

- El uso de las ACDS ratifica algunas de las ideas mantenidas hasta ahora por la historiografía española, como la **aceleración** de los movimientos migratorios a partir de 1860, la **ralentización** de las salidas en tiempos de la Guerra Civil y la **masiva migración** de los años '50, '60 y '70 del siglo XX
 - Matiza a la baja la importancia de la **emigración exterior en Extremadura** desde la década de 1950

Conclusiones (preliminares)

- El uso de las ACDS ratifica algunas de las ideas mantenidas hasta ahora por la historiografía española, como la **aceleración** de los movimientos migratorios a partir de 1860, la **ralentización** de las salidas en tiempos de la Guerra Civil y la **masiva migración** de los años '50, '60 y '70 del siglo XX
 - Pero también parece confirmar la idea de que no emigraron los menos formados ¿ni los más pobres? (**restricción de ingresos**)

Gracias